

**Państwowe Gospodarstwo
Wodne
Wody Polskie**
Nadzór Wodny w Sławie
ul. Ogrodowa 1
67-410 Sława

**SPRAWOZDANIE Z DZIAŁAŃ PODEJMOWANYCH PRZEZ
NADZÓR WODNY W SŁAWIE
NA TERENIE POWIATU NOWOSOLSKIEGO
ZA ROK 2023**

Spis treści:

- 1. Podstawa prawna sprawozdania.**
- 2. Obszar działania Nadzoru Wodnego wraz z mapą i krótką charakterystyką.**
- 3. Zestawienie gmin znajdujących się na terenie działania Nadzoru Wodnego.**
- 4. Zakres prac wykonanych na terenie działania Nadzoru Wodnego.**
- 5. Ilość i rodzaj spraw prowadzonych przez Nadzór Wodny.**
- 6. Pozostałe informacje.**

1. Podstawa prawna sprawozdania.

W związku z obowiązkiem wynikającym z zapisów art. 250 ust. 10 ustawy z 20 lipca 2017 r. Prawo wodne (Dz. U. z 2022 r. poz. 2625 t.j. ze zm.) przedstawiam Radzie Powiatu Nowosolskiego roczne sprawozdanie z działań podejmowanych w roku 2022, na terenie powiatu wschowskiego przez Państwowe Gospodarstwo Wodne Wody Polskie, Regionalny Zarząd Gospodarki Wodnej we Wrocławiu, Zarząd Zlewni w Zielonej Górze, Nadzór Wodny w Sławie.

Do podstawowych zadań Nadzoru Wodnego należy w szczególności:

- a) prowadzenie Biura Obsługi Klienta (BOK) oraz biura podawczego w zakresie właściwości nadzoru wodnego,
- b) prowadzenie postępowań administracyjnych w zakresie zgłoszeń wodnoprawnych,
- c) prowadzenie postępowań administracyjnych w sprawach dotyczących zwolnienia od zakazu grodzenia nieruchomości przyległych do publicznych śródlądowych wód powierzchniowych,
- d) załatwianie skarg i wniosków oraz prowadzenie ich rejestru,
- e) monitorowanie sytuacji na rzekach i ciekach naturalnych oraz informowanie Zarządu Zlewni o zagrożeniach w sytuacji wystąpienia ekstremalnych zjawisk hydrologicznych, prowadzenie współpracy z Centrum Operacyjnym Ochrony Przeciwpowodziowej RZGW,
- f) opiniowanie przekroczenia cieków, przepustów, lokalizacji budynków, wylotów z kanalizacji, stawów, ujęć wody, zbiorników wodnych i innych obiektów,
- g) dokonywanie okresowych przeglądów wód i urządzeń wodnych,
- h) współudział w przygotowywaniu planu w zakresie utrzymania wód, urządzeń wodnych, usuwania szkód oraz uzyskiwania wymaganych prawem decyzji pozwalających na prowadzenie prac utrzymaniowych,
- i) dokonywanie odczytów wskazań urządzeń pomiarowych,
- j) utrzymywanie i eksploatacja urządzeń wodnych oraz cieków naturalnych będących własnością Skarbu Państwa - PGW Wody Polskie oraz ich nadzór nad realizacją prac wykonywanych przez firmy zewnętrzne,
- k) współpraca z jednostkami samorządowymi oraz organami odpowiedzialnymi za ochronę środowiska i gospodarkę wodną w zakresie właściwości nadzoru wodnego,
- l) zapewnienie oznakowania, utrzymywania i kontroli szlaków żeglugowych na śródlądowych drogach wodnych,
- m) współudział w zakresie nadzoru nad wykonywaniem obowiązków użytkowników obwodów rybackich,
- n) współpraca w akcji powodziowej i szacowaniu szkód powodziowych,
- o) administrowanie obiektami nadzoru wodnego.

2. Obszar działania Nadzoru Wodnego wraz z mapą i krótką charakterystyką.

Nadzór Wodny w Sławie obejmuje swoim zasięgiem część powiatów: wschowski, nowosolski, wolsztyński, leszczyński, kościański, grodziski. Całkowita powierzchnia obszaru objęta zasięgiem NW w Sławie wynosi 1186,62 km².

Długość cieków na terenie administrowanym przez NW w Sławie wynosi 229,191 km.

Długość cieków na terenie Nadzoru wodnego w Sławie na obszarze Powiatu Nowosolskiego wynosi 33,879 km (Obrzyca 16,729 km, Kanał Kochanowski 6,4 km, Kanał Buczkowski 9,4 km, Kanał B 1,35 km).

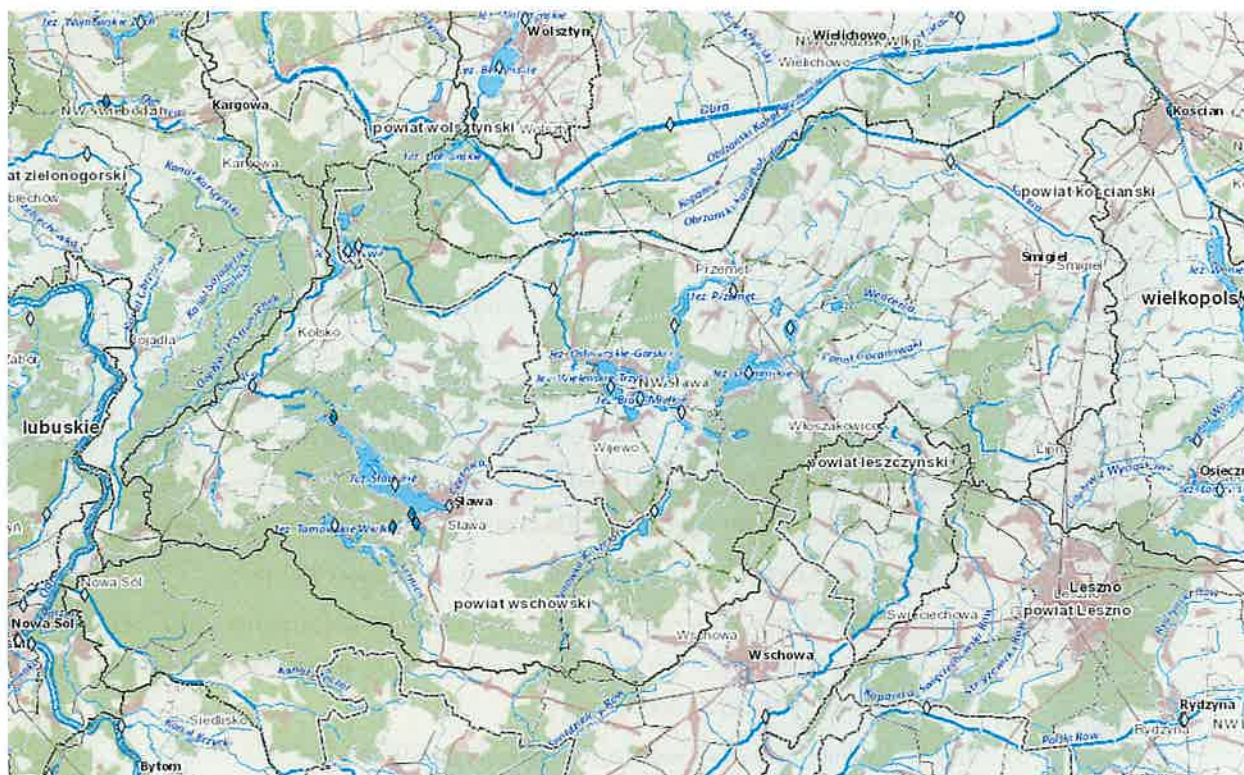

3. Zestawienie gmin znajdujących się na terenie Nadzoru Wodnego w Sławie na obszarze Powiatu Nowosolskiego.

| Zarząd Zlewni | Nadzór Wodny | Powiat | Gmina |
|--------------------------------|--------------|------------|--------------------|
| Zarząd Zlewni w Zielonej Górze | Sława | Nowosolski | Kolsko |
| | | | Nowa Sól - wiejska |

4. Zakres prac wykonanych na terenie działania NW w Sławie na obszarze Powiatu Nowosolskiego.

| L.p. | Gmina | Nazwa zrealizowanego zadania | Opis zadania | Wartość wykonanych prac |
|------|--------|---|---|-------------------------|
| 1. | Kolsko | „Utrzymanie cieków na terenie Zarządu Zlewni w Zielonej Górze” – Część 11 - Nadzór Wodny w Sławie: Obrzyca w km 31+666-48+393, gm. Sława, Kolsko (teren Powiatu Nowosolskiego w km 31+666-45+073) | prace polegające na ręcznym wykoszeniu skarp, mechanicznym wykoszeniu dna, odmuleniu, hakowaniu, usuwaniu zatorów | 157 745,11 zł |
| | | Wykonanie bieżącej konserwacji, eksploatacji i utrzymania budowli na terenie Nadzoru Wodnego w Sławie (68 szt.)” (teren Powiatu Nowosolskiego – 1 szt.) | Konserwacja, eksploatacja i utrzymanie budowli | 151.048,61 zł |

5. Liczba spraw wpływających i prowadzonych przez Nadzór Wodny na terenie działania Powiatu Nowosolskiego.

Podstawa prawna: Prawo wodne z 20 lipca 2017 r. (Dz. U. 2022. 2625 t.j. ze zmianami)

| Kwartał | Zgody wodnoprawne na podstawie art. 397 ust. 3 pkt 3 (w związku z art. 240 ust. 5 pkt 1) | Ilość spraw wpływających do NW (wnioski, skargi, inne) |
|----------------|--|--|
| I | - | 62 |
| II | 1 | 69 |
| III | 1 | 84 |
| IV | 1 | 65 |
| ROCZNIE | 3 | 280 |

6. Pozostałe informacje.

Np. informacja o wystąpieniu podtopień, wezbrań, zjawisk lodowych czy też suszy na terenie obejmującym Nadzór Wodny w Sławie na obszarze Powiatu Nowosolskiego.

Brak.

Kierownik Nadzoru Wodnego w Sławie

 Krzysztof Kliber

